青島大新民報
中記郵政局登記認爲第一類新聞紙類
設社所青島特別市山東路六號 青島大新民報社
發行人 孫天錄
每份二角 每月五元六角 郵費每月一元五角
廣告費 每行一九五角
電話 營業局 2 3 2 2 2
東京支社 大阪支局

敵產三千九百餘件 對國民政府進行移管中

（南京中華電）基於國府還都以來、使中日關係復歸本然姿態、以日本道義精神而實施之舊敵產（重慶系敵產）交還移管既達十二次、企業關係軍管理工場達百四十四件之多、更關於所謂舊敵產在軍管理下之重慶系財產官公民有土地建築物、一括對國民政府移管、業已決定、中日雙方關係當局開進行準備中、除此業已現在使用中若干決定將蘇浙皖三省舊敵產土地建築物全部三千九百餘件移管、於三月中完了、作爲其第一次移管、南京地區關係、九百五十五件移管完了。

舉中日提攜實績 期移管敵產適正處置

日大使館發表談話

關於此、日大使館一日發表如下談話：此次事變發生以來、日本軍管理系各種工場及有敵性色彩之土地建築物一括爲軍管理、適應其用途、圖其保存乃至活用、俾臨昭和十五年（民國二十九年）三月國民政府還都我方與決定交還移管方針、逐次解除軍管理、而對中國當局及舊使用者實行移管、又關於軍管理工場之各種企業工場、去年七月全部對原所有者交還、其他措置完了。一方關於舊重慶系財產（舊敵產）官公民有土地建築物、除軍方現使用中者若干、此際殘餘三千九百餘件決定一括對國民政府移管、此內對中國人及第三國人使用者及民間使用者、以無條件移管、又對日本人使用者、現情予以急激變化、附帶規定條件移管方針之下、日華雙方關係當局進行準備、至最近因雙方移管及接收諸般準備完了、在南京地區殘存者爲首、逐次實施移管、二月中蘇浙皖三省內全部移管完了。而第一次南京地區所在九百五十五件移管式、一日於南京在中日關係官列席下舉行、此等多數財產對中國移管爲日華兩國間洵堪欣快、望中國關係機關移管財產接收後、爲民生安定、大東亞戰爭完遂講求適正處置、期待現在使用者協力日華提攜之實云。

渝方內地交通阻滯 開發各路毫無實績可言

（蘭州中華電）在渝方外援絕路之抗戰地區一帶國內輸送路之窮化、在國內物資之缺乏及軍需品輸送上、爲一緊要問題、但此因資材不足、資金缺乏及技術上缺陷與現地上惡劣條件、到底不能迅速收穫成果、是以重慶方面、不得不克服一切困難、期力謀其擴張改善、至於經過如何、茲根據最近敵方報道及情報、略述如下、前年以來、重慶全線注意力、寄集中西北開發、以期一舉造成不敗體勢、但不久即發現西北開發並非一蹴而能、馬上恢復抗戰力量、以期者、厥爲交通路問題、西北公路總長二千三百餘公里、其間每一日行程約三十公里之處、設置住宿處一處、共約八十處、以供旅人食宿之便利、去年五月起開行普通汽車、至去年底、普通汽車、概已終了、近期將對一般開放、但由四川省一步、即爲人煙稀少之荒涼山岳地帶、更過蘭州爲廣漠沙漠、從來治安不靖、土匪跳梁、難保身體安全、此種困難之公路、最近蘭州至寶雞間、可通汽車計劃每週通行一次、此外重慶於去年中之輸送路建設計劃、置重點於「水陸連運」之強化、俾建設新路線更爲重要者、爲利用水陸、期輸送連絡之圓滑化之方針、此乃資材勞力不足及其他事情之當然措置、以此種方法、更努力重慶與湖南湖北方面之輸送路之強化、最近於湖南省設立實業公司、積極的推進彭省之鑛工業及農業開發等。

決戰技術凱歌

日新發明考案將公表

（東京中華電）新發明之製造飛機不可欠之鋁設多量增產法、及品質優秀新鋼鍊法、及以電動一個操縱數門高射砲、可擊落敵機之新裝置及操縱、遠方航空機輸船之自動操縱裝置等、將在二月一日公開之技術院主辦之「發明考案發表會」中公表。（一）新鋁製造法：鋁之製造、係將在南方等處出產之原鑛以苛性曹達溶解而成鋁液、由此溶液中以電氣分解、銅造鋁之酸化物、再將其以電氣分解、而成爲金屬鋁之順序、爲一般所使用之方法、然從來由此鋁液實獲液而得鋁化合物、須要長時間、且其結晶含有甚多雜物、故其除去淨液困難、而有種種缺點、爲除去其缺點、而圖鋁增產起見、齊藤工學博士於其服務之日本鋁東京試驗所、苦心實驗結果、完全成功新方法、故鋁之生產量能增產百分之六十、對增產設備資材之節約、發生偉大新機輸。（二）新自動操縱裝置：對敵機以數門高射砲同時能集中照準之自動照準操縱、於航空機上自動操縱（自動操縱）上不可欠之高速度繼送指示制御裝置、從來使用二個直流發電器、使用直流電壓時、於得此種裝置不便、且連結兩發電器之直流增幅器極爲複雜、作爲此解決手段、使用簡單交流增幅器、交流電壓變換結果有接觸增幅裝置、且須增大其裝置所需之缺點、對此因力、着目此種增幅器特徵、爲不二羅電氣機式會社技術陣導門設備內之、三次推想新交案特殊交流發電、此爲供給固定數一定電壓力、使裝置全體簡單化日本小型語已成功、此等爲日本決戰長技術陣所凱歌云。

國民運動一元化

日國會表決決議案

（東京中華電）此次日國會以適應苛烈戰局、決戰國會、政府與國會協力一體、努力高度發揮國會機能、國會之政治運動、以適應新東國會之組織、爲實現國民運動之一元化起見、將此種運動組織統一元的組一之意見、蒐集國民、即在兩政會議所開有力意見、上程休會前之衆議、前參議院等、並提出決議案、決議案主旨、衆議院兩表明總意、爲更將其強力推進、有志代議士三日午後參集院內、關於國民運動一元化決定決議如左、努力興論之擴大強化。

決議案

將適應使得苛烈戰局之要求、國民運動之現實以國一元政細而更新、以國民決戰化、將戰力之根本國民政治力最高度發揚、期使戰爭顯犧牲。

衆院將全案議了 自六日入自然休會

（東京中華電）衆議院會議、於二日午前十一時、在院召開司法、大東亞、交通、海軍、軍需各關係十一件法案、全部委員會審議終了、爲得對此問議士、隨意各請求承認、提出三日本會議、表決方針、殘餘之厚生農商各關係二件、又預三日全部委員會審議完了、故各案四日提出本會議方針已告決、從而迄四日、貴族院先議案十四件預定由全部委議院通過成立、五日本會議提出前今期會議局之皇國必勝信念、貴衆兩院決議案、自六日起入自然休會云。

國有財產額

向貴衆兩院提出

（東京中華電）日政府二月一日向貴衆兩院提出昭和十七年度國有財產增減總計表書、依該報告昭和十七年度國有財產額一千二百八十八萬（一千一百九十一億一千一百十八萬一千國）、其詳細如次：（單位一千圓）公用財產（二一、五一〇、二四三）林營財產（一〇、二七七）雜項財產（五七八、六六二）計（三二、一〇八、一八二）又據該增加額一千一億一千八萬三千圓、加算于昭和十八年年末國有財產現在額、一百八十六億九千十萬二千圓、昭和十七年度末國有財產現在額、已達一百零八億二千九萬圓云。

造船獲實績

較前增二倍以上

（東京中華電）二月一日午後、貴族院預算總會、一時六分再開會、由島田海相說明在馬紹爾群島日下激戰之戰況問之意旨後、經行質疑、由河瀨氏問調於造船之越進、就此現況如何、島田海相答以造船因在大東亞戰爭之非常努力與協力、照預期而舉實績、造船所員下已上勤道、順利進步、本年度據能較去年度建造增二倍以上、就航狀況亦順利進展、並關於木造船建造現況有所質疑、由八田鐵道相答以、川島等比對木造船等軍需品是否由出力最旺盛相請、即在海軍關於本造船待有非常關心、曾協往努力云。

中央鍊成所

第七期生入所式

東京中華電盛成大東亞建設要員之海外開拓中央鍊成所第七期生八十三名、同女子鍊成所第五期生三十一名之入所式二月一日午前十時於杉村區入所式、副所長東光宮田所長、事務官等臨席、遂生旨訓示、將可以列島下舉行、八幡中將列席下舉行、入所生於該所期間、潛精作、從事大東亞建設之大任云。

殲滅共產軍遊擊隊

晉浮山工作隊受表彰狀

（太原中華電）中國保安隊政治工作隊之活躍極爲顯著、中日同生共死之前提已經一般民衆了解、其第二十七日山西省壽陽發揮、當該工作隊協力使該隊努力受討伐、將共產軍同蒲路第一遊擊隊殲滅、樹立殊勳之浮山縣政治工作隊、近已于日前由日軍〇〇部隊長及〇〇隊長、道路部長、馮山西省長分別授與表彰狀、呂元華浮山縣長道過之浮山縣政治工作〇〇名、皇軍討伐除協力于浮山周邊肅清討伐戰中、十二月二十七日于南王村（浮山西南九公里）地區發見唯一共產軍同蒲路第一遊擊隊、主力約四百、在猛烈攻擊之以令擊捕攻、捕虜其除長崔國棟以下幹部十六名、及奪收各敵彈二十之戰果、該工作隊日使有極機極步槍多數之鐵百五十名隊時順利工作、二十九對殘敵實施協力、使該同第一遊擊隊澈滅、該殲滅動殺源地已一掃云。

煩忙的新正

元旦

（南太平洋〇〇基地中華電）逮局爾克然遂之卡士山、今已改爲日本名之「甕吹山」、澴噴烟沖天、火山灰充滿遍街、如二日不雨、空中及街頭皆爲荒煙之埃塵所掩、住宅地亭亭重木之綠葉如枯、火山灰及重木之都地雅高風景之拉巴爾、自日軍進駐第二次之正月元旦之期、駐屯陸海軍各部隊、

在防空壕內迎春

元旦午前十時、敵機來襲、大型小型達七十架、直在上空、與日戰鬥機演出空戰炸彈落下砂塵、炸彈里燃料車、慌忙往來、毫無元日情形、唯各部隊本部前張形式之標繩、工作兵所製賀素松門、供於戰鬥指揮所之神前、由敵間發取出之鏡餅風船等、二三個、及從兵所備食桌、略呈正月氛圍氣。

戰爭建設進展神速

春節下拉巴爾充滿生氣

（南太平洋〇〇基地中華電）環繞新不列顛島之日猶決戰正酣、馬加斯內格綠斯達阿日猶空陸血戰、極形慘烈、新不列顛島爲世界之焦點、其都拉巴爾、爲南太平洋海戰之十字路、以下爲最近拉巴爾情形：舉行宮城遙拜式、向北遙拜參拾之軍裝背中、流汗不止、誓從心無正月之感、除夕準備高加斯藍間盛饌、元日將雜煮那夜間攻擊、忙於作戰、殆不一睡、目睹過年之航空隊、捲起砂塵、炸彈里燃料車、慌忙往來、毫無元日情形、唯各部隊本部前張形式之標繩、工作兵所製賀素松門、敵機落下、高射砲怒吼、飛入防空壕、暴炸機之〇〇大尉敵、「斋生新年即來、今夜我等要前往拜年」整備之〇〇少尉說「好、今年不吃飯不夜寢多整備一架飛云」緊張中預備學生出身之一中尉亦謂「在防空壕過正月二次諸君賀年」據爲四十架、二日及三日則四日晨敵機來襲、附街丘上要塞爲過敵而舉之探照燈嚮音器高射砲全能力、連日連夜奮戰、敵機來到其上時、爲擊墜之絕好機會、不拘敵燈嚮照射及炸彈、直敢爲射砲擊墜敵機其勇士之殊勳、均輝記錄。

漫畫爲反攻渼空軍之末路

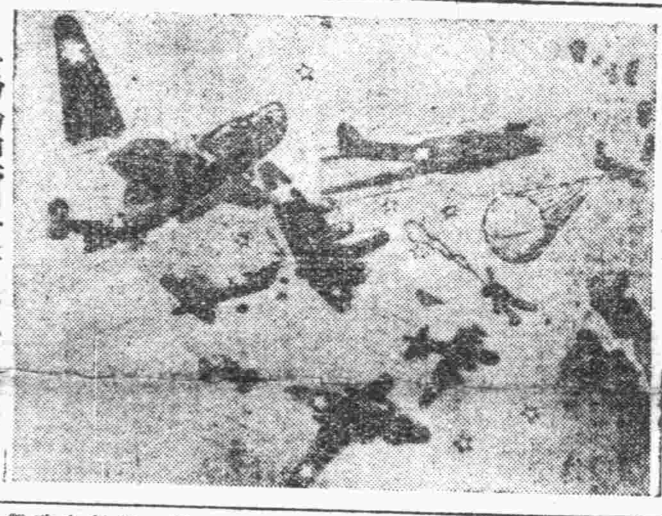

馬紹爾羣島方面仍繼續激戰中

海相報告

（東京中華電）二月一日午後在日本日貴族院預算總會席間、馬紹爾群島方面戰況如何、島田海相答以：「一月三十日以來、敵以航空部隊向馬紹爾方面反攻而來、自昨日本日向在馬紹爾方面戰鬥中、但因戰鬥中、所有通信情況尚未明、總之、除昨日之報道以外、尚不能發表詳細、深告、故只前日來之戰鬥仍在繼續激戰之戰鬥中云、至今日前不能奏發云云。

中共二日不滅民衆一日不安

一問題、各軍傾到各公路配備之預定表、爲其運輸狀況考察之參考、即成渝路—成都、重慶間—三四輛車、渝廣路—重慶、廣元間—一〇輛車、川黔路—重慶、貴州間—二〇輛車、川漢路—重慶、昆明間—三〇輛車、川演東路及川黔線—四川、西康間—六輛車、川鄂路—四川、湖北間—二〇輛車、綿遂路—綿陽、遂寧間—一〇輛車、遂渝路—遂寧、重慶間—一二輛車、此表爲預定者、如斯現狀以何等程度之運行始可能、道路狀況原來之燃料及其他困難之問題能解決與否頗成疑問、主要其未得到成果、重慶郵政總局長徐繼莊云「然而現在運輸業務陷於極困難之狀態」、由郵政輸送等等、其他可推知之云。

致力於棉花增產

石門呂世澤君爲典型青年

華北建設模範戰士談（十）

石門市公署農業增產推進委員會幹事長兼華北棉產改進會石門支部職員呂世澤、現在該市極爲活躍、石門近郊之農民皆仰慕之如父母、呂君實爲獻身於華北建設之典型的中國青年。

呂君於民國四年生於山東省蓬萊縣之中流農家、而就學於容納中日兩系子弟之金州農業學堂、專攻農學、以滿洲棉花協會爲其人生旅途之開端、歷任該協會職員、錦州省興城縣之農業技師、及該縣行政股長、數年後乃轉任爲河北省真定道石門地區棉花增產實行委員會本部囑託、民國三十年十月乃任爲石門市公署農業增產推進委員會幹事長、呂君不僅富有愛護村民之熱情、具有實踐復興農村之抱負、近三年間呂君爲農民之親密友人、而努力奮鬥、最初自石門市六區之視區村開始工作、石門附近乃棉花產地、彼亦爲確保此種商品作物、必須作多角之經營、以謀農民之收入豐富、應加強對物價高漲之抵抗力、因此乃於石門市第六區之模範村、以栽培棉花爲中心、并設置栽種蔬菜、養豬飼鷄等模範農場、而開始實踐其多角經營工作、故於附近不適作物之土地及農民向所不顧的荒地、均發其最大之努力、辛苦經營、傾心血於農作物之栽培、因此至今獲得以一畝地而獲三百三十斤棉花收量之成績、故一向沿襲舊法耕作之農民、頗現驚喫之色、近愛護農村所得之效果、且對棉花栽培地之華北異常關心、彼之棉花增產哲學、乃認爲食糧問題、如得解決、則往年之六百萬担棉花產量、不求自至也。

關於此點、彼并引據食糧甚豐、民國二十三、四年時棉花增產時代之實例。

某日午後、記者與呂君在棉產改進會一室會談、於優雅之詞調中充溢建設中國之熱情、對於此種以實力貫徹理想之有爲青年、頗引起記者對彼之敬意。

以下爲呂君所述抱負與意見：

華北棉花、不論於民需軍需均有同樣重要性、爲大東亞戰爭之勝利、食糧增產固屬必要、而棉花增產亦爲不可或忘者、華北爲東亞共榮圈內適於栽培棉花之地、自不待言、故推進華北之棉花增產、確保計劃數量之供出、乃最緊要之事、吾人認識此點、思及使命之至重且大、希望能付一切犧牲。

棉花之增產雖農經局唱然現在之食糧價格日見高昂、入手益爲困難、欲將栽培食糧之耕地改種棉花、爲事實上不可能之空談、而棉花之栽培面積有減少之勢、使之增加乃屬至難、如此吾人雖心積慮、棉花栽培面積之擴展既不可得、則不能不集中力量於栽培技術方面及改良品種、驅除害虫等消極的增產施策、以補棉花栽培面積減少之缺點、所以極望以行政力之強化、調整棉花與食糧之關係、並希樹立使農民拔擢完成大東亞戰爭之忠誠、安心努力於棉花增產之方策、具體言之、肥田粉之配旋、資金之貸放、小米高粱麥類等雜糧之斡旋等、皆爲棉花栽培地區之農民所孔急需要者、蓋栽培一十町步（每町步合十六畝餘）之雜粮、已可當栽培四町步棉花之收入、農民即可不感受生活威脅、故徙作棉花栽培之督勵、實難收效云云。

呂君之談話、絕非巧辯、彼以智識份子之品格與定見而談、且爲勇於實踐之實行者、故最後又謂、「余生活之路爲農業、不能不顧無數困苦之同胞、以余所學之農業技術、啓發落後之同胞、以使彼等在新中國之下、得享快樂的生活云云」

決戰農場和農園

在街上散步、見空地到處掘有防空壕、且開拿耕地、若細日本內地補給杜絕時、一年或二年、亦可以自給自足起見、兵士皆雙手執槍、雙手執鋤而完成耕地、故其開墾工作爲戰鬥耕地、儼然有地、而成熟之蔬類茄子蘿卜、故兵士對此命多爲「大東亞農園」、或「決戰農園」等之括板、見于各處、

攻擊始、二日三日邀擊敵人、或在格羅斯達馬加斯達日忙碌異常、「今年者擊反攻之秋」、飛機如來時刻予邀擊擊滅云、而隊長以下勇士、在指揮所、大吐氣燄、砲火口爲天然良港、有大小無數、全體勇士、對拉巴爾及新戰、滅敵人之鬥魂、最近由內地來之士官說、此處兵隊敏捷比內地好、嚴然軍紀下連日敵襲、不現驚色、將兵眉宇、皆充滿戰國武士之氣魄。

新民協力學偉績

「現地人此處呼爲新民」民生部呼真黑間胞爲新民、酋長改爲「邑長」、對皇軍新民協力、殊爭實績、至少需時二年之〇〇道路、竟以二月完成、由〇〇通往〇〇約四哩道路、以二月完成、已舉開通式、滿載重要軍需物資汽車馳走不絕、皇軍上陸當初、唯從強者之彼等、終日作「土人舞蹈」、不知勞力、彼等今已由長久原始之冬眠得到大東亞自覺、「日本第一」爲彼等之口頭語、唱歌中第一之「愛國行進曲」與皇軍協力新民姿態、出現于緊迫之拉巴爾街頭云。

澳洲軍不負責

俘虜敵諜報員供述

（南太平洋〇〇基地中華電）自去年底來接着新不列顛島之一角之敵、遭日軍守備隊之猛擊、人的物的受嚴大損耗、然而反覆執拗反攻、而在此以前以敵諜報員潛入新不列顛島之澳洲軍步兵大尉詹爾泰夫馬斯、最近被日軍〇〇部隊逮捕、據供戰前在澳政府供職、任同法警察、服務於摩洛比斯馬加地區、故精通地理、敵方諜報機關以西南太平洋聯合軍總司令官馬加賽爲其總帥、在佈里斯本之情報局長羅巴特大佐爲充任、其下有野戰作戰諜長馬加賽中佐、自去年七月來在佈里斯本之兵營於祕密中訓練諜報員、訓練項目爲無恐暗號與解讀、無線電話使用法、火器使用法、飛機識別要領等、敎授約三個月間後、使之潛入日軍占領地內、潛入路徑大要如左：

在新不列顛島泰潛入命令、乘飛機由布里斯本飛往基列威那島、由該處換乘潛水艦近往顛特角岬附近、于〇月〇日之深夜、于猛烈暴風雨之中、由距該角百五十碼之海面、由潛水艦分乘六艘小艇、奉命上陸、與部下之巴勒特中尉及卡爾達軍曹三人分手、亦兩忍懼觀念、各以一名水兵曹至上陸地點、倉皇上陸終了後、水兵仍返潛水艦、旋發見土民小房屋、一宿後翌晨黎明開始行動、但極恐日本兵出現、乃步行密林中、三名所奉之命令共分爲三、第一救助被日軍攻擊找方墜落機搭乘員、第二雙方航空機之往來狀況、第三偵察日軍兵力配備及地形、捉供情況、在新不列顛島落下搭飛行士一個月平均目二十名至三十名、獲軍開始反攻之去年秋季、彼等搜自十一月起於新不列顛島上陸、故其損失飛行士之犧牲特多、然搭乘員之養成因須一年、故吾人以救助被落下之搭乘員爲第一目的、爲使十人允行、約逢日本兵等圖遇救、我衍手乘於顛上而當場射所謂當地自護七時半起至

昆比西方敵被殲滅

新幾內亞日軍舉大戰果

（南太平洋〇〇基地中華電）新幾內亞敵之反攻、於有勢之空軍掩護下、日益激烈化、一月二十八日有砲十數門之約一百之敵、向昆比剛西方約十公里之陣特泊左岸方面侵攻而來、日軍部隊即加以果敢之攻擊、同月日午前三時三十分迄午後六時之十餘小時、展開激戰、敵遂大打擊而潰退、又此間敵其他一隊約一日向摩特河渡河而來、旋被殲滅、日方舉如次之戰果：收容敵屍體約七十具、鹵獲品迫擊砲一門、步槍十五枚、日方損害戰死傷十數名云。

叢音四時半各五分鐘繼續連絡、使用暗號無線電之鍵、以在澳洲流行之「不在證明」爲題之小說本、而奉命使用其五十頁以後、余食糧經一星期後、電基地要求「以飛機投下食糧」、然經過數日後仍無消息、乃以紙烟、火柴、安全剃刀之刀片等與原住民交換芋、香蕉等食物、夜二小時交替守夜、至十一月、然新不列顛上陸作戰仍未開始、某日余等一行在途巴洛被日軍發見、巴勒特中尉、卡爾達軍曹俱戰死、余因識爾柯長、乃借用小舟漂流海上、逃至加斯加斯附近時、即遭逮捕、遂被日軍俘虜、幸蒙厚遇、不得不痛恨不負責任之澳洲軍云。

甘地夫人病勢惡化

獄官憲不允出獄

（里斯本中華電）據孟買來電稱、自數星期前起心臟病惡化以來之甘地夫人之容態、最近頓趨惡化、因醫師之診斷、月之十一日且一次發作、症狀嚴重、該夫人今仍在獄中、因病狀惡化、曾再三要請出獄、但獄國官憲以若是放時擴審問不充分爲口實、而拒絕釋放云。

擊落敵機九架

日地上部隊發揮威力

（南太平洋〇〇基地中華電）一月三十日午前、獲空軍以B25型P38型合計二十四架之戰炸編隊、向新幾內亞莊伯來襲、日軍地上部隊擊墜其中B25型五架、日方只損害海上輸送船一艘、又一月三十一日午前、敵又以B23型P40型P39型合計二十三架向阿列基西斯來襲、日方由地上火器擊落其B23型一架、P40型三架、日方無損害云。

香港標準型優秀船進水

（香港中華電）爲適應共榮圈輸送之中樞重大使命、造船香港第名　高、戰時標準型汽船〇〇號於二月一日舉行進水典禮、對該船輸送戰列增加一威力、該船總噸數〇千噸、動工以來僅〇月、即以驚異記錄而進水、爲集日本造船技術之精粹、戰時標準型最優秀船云。

緬最高學府

仰光大學開學

（仰光中華電）大東亞戰爭勃發以來閉鎖中之緬甸最高學府之仰光大學、因新生緬甸國之躍進、二月一日已再開、自開立以來、於緬國統治下受奴隸的敎育方針之該大學、將爲新生緬甸國指導者敎育鍊成之最高學府、該大學之敎育方針、基於大東亞理念、學科有緬甸語語學及日本語學、數學、物理、化學工學、歷史哲學、眞理學、倫理學、經濟學、法律及生理學之十一科、校長任命緬宇比、蒙與氏、乃以下敎授關係者九名、敎理事務、以等學校行政之運營、修學年限理科二年、本科一年之四年制、初次入學者男女百八十七名、女子二十名、一日開學、同時入學云。

國立銀行業務發達

（仰光中華電）緬甸國立銀行、係於去年六月十五日成立、該行之設立、以國庫事業、澳斷國民儲蓄爲主旨、邇來業務極爲發達、截止本年一月底止、該行之放款總額計達三千九百萬盧比、存款總額達五百五十五萬盧比、按此項放款利息活期存款及預月儲蓄存款、按月二分、利率極低、但已獲良好成績、又該行現又開始一般存款、業務發達云。

菲國會閉幕

決定要案多件

（馬尼剌中華電）以獨立後國內體勢整備爲目指之諸政策實行所必要諸立法爲目的、去年十一月二十五日所召集第一屆菲島國民議會通常議會、二月一日通過殘存中央銀行法案外左記十法案、午後十二時半開會、於是六十日間、菲島共和國第一回通常國會終了、最後日之國會、所表決通過十法案中、主要者如下、

第三章 小室中的音樂 (28)

寒梅曲 青羽撰文

自己收拾起來了盤碗送到了廚房去、而這時黎艷芳忽然又起來了、出屋去上廁所、回來時正遇着說傳。

院子裡沒有別的人、而且也很黑、艷芳就突然把硯傳拉住了、硯梅倒嚇了一跳。

她的姊姊卻在她的耳邊說：「明天你陪着我出去、可先別叫媽知道！」

硯梅點了點頭、然而覺得這件事情怪、就反拉住了她的姊姊問說「是有什麼事情嗎？」

艷芳又悄聲地說：「也沒有什麼要緊的事情、就是…可不許你跟媽去說！湖子如今大請我逛的公園、吃的西餐、他那個人很好、他是大學生、很有學問、你早先把他看錯了、他並不多麼討厭、他也不恨你、不過他很覺得早先你們有那兩次過節兒、他老是覺着不是滋味兒、我也跟他說了你啦、說你的脾氣本來也很好、又說咱們兩人是多麼親熱、他將來還要幫助你唸書、幫助我學好、明天你跟他先在公園裡見一見面、先解和解和、以後我們在一塊兒玩的時候、你也可以陪着我們……」硯梅彷彿有點吃異的樣子、要說話、她卻不容硯梅說、就拍了拍那燈光黯黯的北屋裡、更悄聲地說：「以後咱們也得對媽有點私了、不能夠淨去給她奔錢、一點兒也不管咱們自己的事、她還能夠活幾年、可是咱們不能老看着……」

一才說到這兒、黎媽媽在屋裡又咳嗽起來、艷芳趕緊就匆匆地跑到屋裡去了、硯梅卻又慢慢在廚房裡慢慢兒地盤子洗碗擦桌子、硯梅卻到了北屋裡、虛掩着門、把西裡間跟外屋的燈全都熄滅了、她獨自坐在自己的屋裡就先是因姊姊剛才說的話而發生着猜疑、後來就漸漸地從心底兩出來了朦朧的希望——憧憬。

她知道姊姊剛才吃不下飯去並不是病、而是因爲已經同湖子如在一起吃過了、她知道姊姊的心裡沒有傷落、不是灑潭沌沌地押了錢就花、寫了錢就愛、她知道媽媽的話也是不滿意於她自己的生活、也是想尋找她長久的伴侶、湖子如人本不太壞、可是究竟那個人彷彿染了點俗氣、太聰明了、不像是個神神那樣地大眞直率、同時姊姊本來是個傻子、話也會說、利害也有時候看個、但是一聽了人的兩三句好話、或是遇見了要緊的事情、她就沒有主意了、這……

硯梅又想了明天自己還是不是應當陪着姊姊同去、這倒是很費斟酌的。

去吧？湖子如可能保沒有別的意思、自己雖然不怕、但他已竟跟姊姊這樣好了、自己何必再得罪他！不去吧？可又眞不放心姊姊、湖子如倒底是怎樣的一個人呢？他對於姊姊是不是眞有眞心！自己是得親身到姊姊身邊、幫他着她們、一面細察一下。

招募中國人農業技術員訓練生

一、養成人員 五〇名
一、期間 五個月自二月十五日（入場）至六月末
一、訓練方法 由本場供給宿費并貸與被服實施農業技術之訓練
一、招募地域及地域 青島特別市內地域爲限
一、報名地點 （一）青島特別市官內屬第場 （二）李村農事試驗場 （三）青島特別市社會局殖產科 （四）青島地區合作社聯合會 （四）膠州即墨南鄉區合作社辦事處
一、應募資格 初級中學校畢業或有同等以上學力者年齡由十八歲至二十五歲
一、招募期間 二月一日至二月九日
一、考試日期 （一）二月十日 身體檢查 口頭試驗 （二）二月十一日 學科試驗（國文、數學）
一、訓練終了後之待遇 （一）地點 太平路六七號集合 （二）以華北合作社事業總會或華北棉產改進會職員之待遇爲採用原則月收約在百五十元左右

民國三十三年二月一日 青島特別市政府

時論

官民一致確立戰時生活

生活合理化、這是近代國家所一致努力的事、因爲生活如不合理、自然沒有健全的精神、沒有健全的精神、也自然沒有充足的力量、這對於社會的進展和國家民族的前途上、都有着密切關係、所謂合理的生活、簡單的說起來、就是只節省儉約的原則的生活、一切應酬奢侈的生活、都是不合理的生活、古人所謂「生於憂患、死於安樂」、無疑的已爲儕輩人成習的一種教訓了、但這不過只從效果方面着想、如果我們從生活的本質上再加一番考證的話、則更不難體認出一般奢侈與腐爛的生活、確是一種病態的生活、不僅能影響到個人的前途、的集結、且和國家民族的興衰相關聯着的、因爲人的生活、根本上是應該刻苦的、這我們在古聖先賢的言行中、可以充分的看出來、過分的享受、不僅是物力的浪費、而且是人力和一切精神力量的虛擲、即以穿衣來說、原係求其遮體、保護皮膚、是有益於健康的、如果忘掉原來穿衣服的目的、而專在漂亮上用功夫、則殊失衣服的本義、其他一切飲食起居、也何嘗不如此、身居大廈、食必珍饈的人們、表面上雖然腦滿腸肥、而實際上早已傾向病態、那裡有粗布短褐、屋不遮風、初食多粗糲的人來得結實、所謂「憂勞興國、逸豫亡身」、古今人都曉得安逸的生活、對於人是有害而無利的、因爲人是國家民族的構成份子、所以對於國家民族的前途、也是有害而無利的。

在戰時體制之下、因爲軍事的供應、和物資的消耗、都達到一種使人難以相信的數字、一般人們生活之需要刻苦、需要節約、更較昇平時期迫切萬倍、爲了達成最後勝利、自須把自己的生活刻苦到最低限度、節約至最低限度、俾以剩餘的物資力量、貢獻於戰爭、時至今日、爲舉世所矚目的大東亞戰爭、已至最後決戰階段、正東亞民族生死存亡的分野之秋、我們實不能不刻苦淬勵以爭取國家民族的生命、以目前的社會現象來看、多數平民固早已因經濟的緊縮而被逼度其刻苦的節儉生活、可是仍有多數人依然揮金如土、不改其驕奢淫用的習慣、試看大都市中酒樓菜館、歌台舞榭、還是在大量耗費、置身其中、恍如走入另一世界、那裡還像什麼「戰時」、如有人認爲這是滲淡的話、那麼這繁榮即爲畸形的繁榮、不但不能復興社會復興國家、且更能使社會國家加速的走入崩潰之途、我們爲國家民族的前途着想、只有大聲疾呼、提醒沉醉在腐爛着侈中的人們、認清現在是一個什麼時代、同時、我們更希望中上階級的官吏和親貴、爲民表率、並以政治的力量、强制沉醉在腐爛生活中的人們都改棄奢侈的行爲使生活絕對合理化、絕對戰時化、這是我們復興中華保衞東亞的先決條件、實不容稍加忽視。

擊沉敵艦船七五艘 重創亦達八十五艘

德海空軍上月戰果

(柏林電)德軍主管當局頃於二月一日宣稱：德海空兩軍業於一月份中攻擊敵方航運、擊沉敵商輪二十一艘、共一七八、〇〇〇噸、又五十一艘約二四九、〇〇〇噸告損、其中數艘諒必亦告沉沒、再敵海軍驅逐艦二十八艘、潛水艇四艘、護送艦一艘及登陸用艇十艘下沈、又巡洋艦三艘、驅逐艦六艘、登陸用艇二十五艘告損云。

德快速艇隊 擊沉敵艦船三艘

(柏林中華電)德軍當局二月一日發表作戰中之德快速艇隊、一月三十一日晨於獲國海岸曾猛擊強力護衞下之反軸心運輸船團、擊沉敵運輸船二艘、計五千五百噸、及哨戒艇一艘云。

德軍展開新攻勢 再予蘇聯軍嚴重打擊

(柏林電)德軍司令部頃於二月一日公佈戰報如下、

(一)尼古波爾橋頭堡及諾伯貝德洛夫司克西南敵猛攻企圖奪佔吾陣未逞、喪失坦克車八十一輛、基洛伏格勒西北敵軍一月三十一日反覆進攻咸告潰退、然德方新攻勢下再予蘇軍嚴重打擊、徹卡賽西南及塞考夫東南德軍反攻擊退敵次敵以勢、波格雷皮爾之西南爲日前佔領地區、諾伏格勒伏林司克西南及達西劍下戰事正酣。

(二)普雷貝德河道周德軍不顧不利地勢拜蘇軍頑強抵抗曾深入敵陣、普雷貝德培勒辛那被流域間蘇軍進犯仍不得逞、戰鬥方已呈弱減、維塔培斯克西北及奈維爾迤北敵進攻不逞。

(三)伊爾門湖及芬蘭灣間頃展開激烈防禦戰、蘇軍曾在數點挺進、德軍之隨時隨地反攻、時予敵重創。

(四)一月三十一日清晨德海軍快艇隊在獲國沿海外擊沉敵輪一艘共五、〇〇〇噸云。

於過去二十四小時間曾在惡戰中、東線北部蘇軍頃向金吉塞普、魯茄及諾伏格勒之西等三點進犯、日以繼夜企圖突破德陣終不得逞、敵軍曾奪破敵線

芬蘭軍戰報

(赫爾辛基電)芬軍司令部頃於一日公佈戰報如下；前線各點惟偵察隊活動、曼塞爾開地峽敵軍突入吾陣、但吾軍立予反攻下敵軍不支而退云

努力掃蕩殘敵 德强化新陣地成功

(柏林中華電)德軍當局一日言明東部戰線之戰況如次；

▽北部戰線：紅軍之攻勢由三方面進攻。一、由愛沙尼亞國境東方之金基塞布市、二、由北向南方利加市、最後在諾波格勒西方、紅軍以上之三方面急向西方突破德軍陣地、故此不分晝夜攻擊激戰中。

△中部戰線：奈維爾、維吉夫斯克、列斗堡等地區、戰鬥規模縮少若干、而幾經戰鬥、普調兵南方之德軍、掃除紅軍兩翼抵抗取攻勢收多大戰果

△南部戰線：舊波蘭國境西方薩爾奴伊地區之紅軍、鑑於德軍之頑强抵抗、放棄西進企圖、先行南轉、對羅比諾開始新攻勢、而德西哥夫、波克列比西亞間之德軍愈行反擊體勢、正在掃蕩殘敵强化新陣地者着成功中、紅軍由尼古波爾、諾伯比德洛夫司克西南方面、藉波羅維特附近對德軍陣地强襲展開激戰德軍擊破紅軍戰車八十一輛擊退攻擊云。

北部紅軍反攻不逞

(柏林電)東戰線各主要戰區

蘇聯財政緊張 最高會議財長報告

(里斯本中華電)據莫斯科來電：蘇維埃政府第四屆最高會議、業於上月二十八日起在克萊姆林宮揭幕、第一日由聯邦財務人民委員長茲維沃夫呈報告一九四四年度聯邦國家預算案、及一九四〇、四一、四二、四三年度之預算成績前後歷一小時之久、該報告曾表示於戰爭第四年中蘇聯財政問題已呈緊張狀態、此點殊堪注目、又一九四四年度聯邦國家預算案之歲出及歲入之總額爲二千四百五十六億盧布、而較一九四三年度歲入一千四百五十六億盧布、而較一九四三年度增加百分之十七、又陸海軍費之決定爲一千一百八十四億盧布、爲四百四十七億盧布、比較一九四三年度之三百十一億盧布已增加百分之四十三、七、茲誌一九四四年度國民經濟費所包括之項目如下：

一、工作費一百四十七億、較一九四三年度暫定爲一百五十一億盧布。二、農業費七十二億盧布。三、運輸通信費六十三億盧布。四、國營商業及物資調劑機關十二億盧布。五、公共事業及住宅費十七億盧布、又一九四四年度之文化建設費爲二百七億盧布、國民經濟各部門之總額、農業一百四十二、農業六億盧布、運輸通信十億盧布、國營商業及物資調劑機關一千萬盧布、共和國地方企業組織十億盧布。一九四四年度預算歲出中之公共事業及文化設施費爲五百十四億盧布、如與一九四三年度之三百七十二億盧布相比、則已增加一百四十二億盧布。茲將其各項稱用列後：

一、教育費二百十一億盧布（一九四三年暫定爲一百二十七億。）

二、保健費一百四十億（一九四三年暫定爲八十四億。）

三、福利設施費一百五十四億（一九四三暫定百二十四億）

四、社會保險費三十七億（一九四三年暫定三十億。）

五、國家對於多產婦女之援助費八億（一九四三年暫定七億。）

六、一九四四年度國家行政機關維持費總額爲六十七億盧布（內二十三億爲聯邦預算、四十四億爲共和國預算）、一九四四年度歲出預算中之交易稅收入規定爲八百一億盧布、較一九四三年度增加九十一億、所得稅收入定爲二百三十一億、較一九四三年度亦增加三十一億盧布、國企營業收入費爲二百七十三億盧布、較一九四三年度之二百十七億盧布、則增加百分之十七、國民租稅收入爲二百四十三億、國債收入規定爲三百二億盧布、及一九四四年度共和國及地方預算總額爲三百六十億盧布、較一九四三年度增加一百六億盧布、烏克蘭因受影響、至國內經濟上誤受軍團、到預算中歲入總額僅爲百分之十四、爲歲出總額之百分之十四、六三、今此聯邦預算總額之共和國之歲入總額僅爲百分之四十億一千九百萬盧布、國府政員一日舉行第四屆會議中、報告一九四四年度預算案、旋即開始討論會議中之預算案各件云。

對各國提倡 設國防外務部

(瑞典京城中華電)據一日莫斯科來電稱：第十次蘇聯最高會議席上、曾提出使各共和國創設國防外務兩部及人民委員部、且賦與國防與外交權限之法案、實爲斯達林根本方策、對此各界均甚注目、獲獲兩國、因與之有直接利害關係、故極感不安、此間、據莫斯科來電稱、莫洛托夫外務人民委員、頃於二月一日下午、在最高會議席上、曾要求通過以上法案、並稱過去關於國防外務一切事項之處置、均一任聯邦人民委員部、今後于各共和國內、均同設國防外務兩委員部、則今後十六共和國各所有其獨立之軍隊、同時、並可與諸外國自由樹立外交關係、亦有自由締結條約之權限云云。

南義各地展開激戰 反軸心軍蒙受重大損害

(里斯本中華電)綜合前線報道、反軸心軍、納頓諾上陸部隊以羅馬爲目標開始行動、一方面卡西諾正面之反軸心軍亦與此呼應企突破「克斯塔瓦」線、卡西諾之攻略似已本格化、德意統大本營三十一日發表、反軸心軍之大軍對納頓諾橋頭堡迄北方及東北方攻擊、同時對明圖諾、卡西諾兩地區開始猛攻之事實、據德意志通信報道如次：

一、反軸心軍三十日由納頓諾橋頭堡向齊列尼亞海岸南部之德軍陣地攻擊、一方面亞得利亞海岸獲第八軍亦取作戰行動、如是南部義大利戰線除中部山岳地帶外、全地區已開始反軸心軍之作戰行動、德軍予此等行動以甚大之損害將其擊退、而因反軸心軍曾向德軍陣地施以大量砲火、故德軍之損害亦當決非少者。

一、反軸心軍攻擊之焦點爲齊列尼亞海岸阿波里亞及齊斯台爾那地區、獲軍一時佔據齊斯台爾那市、德軍對之反擊、遮斷獲軍先鋒部隊與後方部隊之連絡、捕虜獲兵六百八十九名、奪回舊陣地、一方阿爾台亞東南地區反軸軍以戰車七十輛向德軍陣地攻擊、德軍之反擊、擊破敵戰車及步兵部隊、以上之戰鬥、獲第三步兵師團及獲第八十一陸戰師團受甚大之損害。

一、齊列尼亞海岸地帶亦在激戰中、德軍將反軸心軍之全攻擊擊退、而對卡斯台爾佛爾台東方之高地加以反擊、將其奪回、該高地戰鬥中、有獲兵六十四名投降。

一、亞得利亞海岸獲第八軍雖於卡斯吉諾、台爾諾地區取作戰行動、而德軍迫擊砲台將獲兵戰果集團擊破云。

(柏林電)德軍司令部於二月一日公佈戰報如下；南義前線戰事熾烈、雙方援軍不斷開抵前線、納頓諾區敵軍曾傾向東北方及北方猛攻、企圖突破吾陣、獲第一師敗北、損失重大、明脫諾及卡西諾兩地區間自一月二十二日轉入攻勢敵軍一月三十一日僅局部進攻、佐加山陣地一日繼續激戰後又告陷落、卡西諾附近敵來犯失利、望伊里迪斯西北高地德軍又重佔之、亞得里亞沿海敵進攻失敗云。

反軸心軍作戰不利

(里斯本中華電)義大利戰線納頓諾上陸軍爲翦將開始一進攻羅馬」上陸以來、最後慘烈戰鬥、已於過去四十八小時繼續展開、據德軍前線報道稱、齊斯台爾那正面之反軸心軍有非常高價之犧牲、獲軍於卡斯台爾佛爾台之戰鬥失戰車四輛、獲兵多數之死傷者、及約二大隊之俘虜、一方面獲本國在納頓諾得有上陸之成功、已知一時國民非常歡喜、但其後因全然進擊不能、反之德軍有陸續强化狀況、對反軸心軍作戰司令部、漸形不滿、此間每日電訊、一月三十一日刊載如下、「不能利用奇襲上陸成功、而快速進擊、故反軸心軍失敗後、德軍顯著强化之結果、有利戰鬥之展開早已絕望云云。」

埃及北部 瘧疾傳染甚烈

(里斯本中華電)據獲每日電訊報開羅特電稱、埃及北部瘧疾傳染甚烈、因罹疾致死者平均達六千人云。

獲獲謠傳不足信 西班牙堅持中立態度

(柏林中華電)獲獲兩國宣傳機關、刻對敵相西班牙與軸心斷交之流言、但德外交當局二月一日正午接見外人記者團時、謂獲獲兩國宣傳機關、早即散佈流言、實則西班牙政府始終堅持中立態度、不能謂傳說謀此種原則、故企使威嚇西班牙政府者終須失敗云。

(柏林中華電)德國外交通信報一日著論稱：吾人研究西班牙歷史、則於今日之西班牙國內、仍深有實效、故欲脅駁威府立場之任何國家、終必失敗、又現獲獲兩政府對西班牙施以種種壓迫、然而西班牙國民亦加以壓迫、然僅乃保持自國權益、雖于獲政府壓迫下、將阿斯特利斯群島之軍事設施供給美軍使用、然西國態度並不因此事件而生任何影響、反軸心陣營現對其他中立國亦加壓迫、要之、此不過僅爲擴大戰爭範圍云。

(里斯本中華電)西班牙國一月一日發表聲明後、敢可親獲獲對西班牙之恐喝的態度之一表證、獲國務省方面、以西班牙違反維持中立而主張之據者爲如次五項：

(一)西班牙政府拒絕引渡在本國內扣留之意大利船舶

(二)不取締在西班牙領土內德國機關之活動。

(三)對德依然繼續供給重要軍需資材。

(四)西班牙藍色師團之一部現在仍在東部戰線協力德軍。

(五)與德政府繼續經濟協定、與以相當額之信用借款。

獲國方面之主張、對此西班牙政府。

(一)西班牙各港內之義大利船舶屬於外國人所有無所有權者之證據、無容納不當要求之理由。

(二)西班牙政府既解散青色師團、在東部戰線殘留之義勇軍不過依自己意志對紅軍抗戰。

總之、獲獲對西班牙之壓迫如三十一日德外務省當局所言明、多半含有掩蔽對波蘭問題處理之不成功、獲獲之暴力意味極爲顯然云。

一再壓迫中立國 獲獲暴力意味顯然

(東京中華電)在伊利比半島仍堅持中立之西班牙、葡萄牙兩國、有興囘很起同樣對軸心國使之斷交獲獲兩國之策謀與恫愒、最近有達頂點之感、即一月二十八日獲獲兩國謂對西班牙禁止煤油之輸出、其口頭强脅西班牙違反中立國之義務、蓋因西外相二十七日於國社黨機關雜誌阿里巴爾於該國之

獲宣傳謀略拙劣 國民對情報局極不信任（上）

獲國自從在珍珠灣遭受了日軍的一擊、即使美利堅驕橫世界的野望、化爲水泡了、接着又因爲日軍和疾風迅雷的氣勢、太平洋攻略作戰、順利進展、致使開戰之初的獲國、受了致命的大打擊的獲國、連續遭到無以恢復的痛傷、在開戰二年的今日、六屢疾呼對日總反攻、晏示著瘋狂的動態、但是在這種獲當局大聲疾呼這種空虛的後面、羅斯福政權、極力對國民宣傳隱匿、原來一億三千萬的獲國國民自從開戰以來、便彷徨於混迷懷疑途中、他們並不知道因爲什麼才進行這次的作戰、對於戰爭目的簡直是稀漠也不能諒解、羅斯福政權的對內宣傳、也便在於如何才能彌縫這些矛盾政策的國民努力戰爭、而對獲國內宣傳的總中樞、便是獲國戰時情報局、這個戰時情報局下、設置各種部門、擁有多數的部員、以新聞雜誌、無線電、演說會爲宣傳的工具、繼續工作着、筆者於開戰以來即在莫瑙地方、被獲當局強制拘留、其後被移於美洲大陸、直至此次交換回國、計在抑留時曾移七次抑留地點、在不自由的監禁生活中、一直過了二十一個月、關於獲國的戰時宣傳、所知道的固然並不太多、但在抑留中曾屢讀敵方的新聞雜誌以及聽其無線電廣播、由這些片斷的情況、來作一下回億、當然寫出來是洞察的（按本文原作者爲前火奴魯魯同盟通信員淺海恆一氏）、以下便是筆者的回憶錄；

台維斯的國內宣傳工作在過去也許有着某種程度的成功、原來台維斯對於自由主義思想的獲國國民、究出以空前强烈的新聞統制手段、而向前進展、這或可說他的手腕是相當毒辣的、但是不論實行着如何巧妙的宣傳、若是沒有一點真實性存在其間、結果也是不能維繫住大衆之信賴心的、所以台維斯的宣傳手法、到了現在、已再不能欺騙國民、國民已都能看透他的宣傳爲如何不可靠了、獲國的戰時情報局、本是虛僞宣傳的總發源地、同時因爲遭到國民們的不信任、所以也便成爲國民們非難攻擊的總目標、獲國的報紙、就是在戰爭方烈的今日、對政府也是相當不客氣的、尤其羅斯福反對派的報紙、對於羅斯福政權的戰爭指導方針、或內政紛亂的情況等、更加以極爲苛烈的論難、對政府的戰時最高指揮機關及陸海軍的首腦部、竟然出以極爲露骨的攻擊、獲文加尚通報那樣局叫陸軍長官史汀生及海軍長官諾克斯爲無能之輩一事、固然是極端的實例、然而在每次慘遭大敗以後、各報都要齊聲攻擊的、尤以對時情報局的不滿爲最甚、獲國戰時情報局雖然也發表戰況、但是把連續戰敗的消息完全隱匿、不使國民得知、反例以戰勝的虛僞消息、發表出來、像這樣的辦法、也許一時可以瞞得國民的但是日本實際上所得的戰果、乃是一種織一般的事實這是使獲國戰時情報局一點方法也沒有的、獲國某評論家曾經毫不客氣的論說：「政府的發表、什麼時候都說戰時了、或發表擊墜日本飛機幾架、擊沉日本艦船幾隻、可是開戰以來情報局發表的日本軍艦之多數、若是一加計算、日本早就應當一隻軍艦沒有了、然而事實又如何呢？、日本的軍艦、不但一點沒有受到傷害、同時還與日俱進的愈趨强大化了、情報局此種胡言亂道不負責的發表、使獲國民生出容易的滿足感覺、及緩慢心情、不但使戰爭的努力弛緩下來、同時更助長了國民們對政府的不能信任、除此以外是一無所得的」云云、同時戰時情報局內部、對於台維斯的欺騙宣傳方針、也生出很高的不滿聲浪、直到現在已有數次職員們實行抗議的辭職、本年春季曾有科長一名與部長數名連袂辭職、在其辭呈中有謂：「情報局不使國民知道戰況的實情、只以欺騙隱匿爲能事、在首腦部這種方針下不下去」云、竟露出這種激烈的詞句了、同時這還成爲一種新聞記事、見諸報端、全獲國國民對情報局的不信任心情、爲愈來愈益深刻了、同時在政府方面也竟有一種公開的言論認爲情報局的官製新聞、全然爲不足信的、關於這種事實、也有「一件很有趣的插話、本年七月筆者正居於美洲大陸最後抑留地的 德克薩斯州洛斯塔爾希提抑留所內、有西班牙領事來訪、同時又有一個在獲國國務院特別科服務的次長級人物、和西班牙領事同來、是時止恒第一次交換船問題發生、所以該所抑留的日本人便與西班牙領事及國務院代表舉行共同會見、是時抑留日人方面便有的發問道：「關於交換船問題、在報上已見到了、這是事實嗎？」當時國務院代表立即回答說：「近來的獲國新聞記事、有百分之八十是不能信的」這或是該代表一不留心而隨隨便便說出來的言辭但是這種身爲國務院代表的人物、與敵性外國人會見的時候、竟說出自國新聞、有百分之八十不可靠的事實、實在令人聽了吃驚、而且獲國新聞記事的大部分、全是曾受嚴重的戰時檢閱之情報局新聞、由這個見地上看來、也便是國務院代表自身、在敵性的外國人面前、暴露情報局及新聞雜誌報道的不可信賴、由此也便可以推知其他爲如何了。

西要求國民節約煤油

(里斯本中華電)據華盛頓來電稱：獲國務院與獲政府停止對西班牙供給煤油、因此西班牙政府業於二月一日發出布告、要求國民節省煤油之使用、同時燃料委員長亦發表當局爲期節約國內煤油之消費、不限汽車之利用、對於公共輸送、在可能範圍內亦加以限制、官用汽車之汽油、今後亦均加限制、然決不使影響戰爭商工業之發電及生產品運搬云。

德空防極週密 上月毀敵機八百餘

(柏林電)德軍主管當局二月一日宣稱、一月份敵機來犯西線佔領地域及德國、經德方所擊落者達八〇六架、敵機來襲柏林曾毀失六六五架、其大部份係四引擎轟炸機云。

獲機襲法 被擊墜達六架

(瑞典京城中華電)據倫敦來電、獲空軍當局二月一日發表、曾於一月三十一日晝間炸法國北部、被德戰鬥機擊落六架云。

法政府公佈徵用令

(維希中華電)法國政府於日前公布徵用令、凡十六歲至六十歲之法人、及十八歲至四十五歲之無子婦人、均須應徵云。

老篤牙粉
齒每天用以咀嚼食物易留渣滓腐蝕而傷牙齒必須每天用上等牙粉刷之所謂上等牙粉即具殺菌作用不傷牙磁去垢迅速一種清凉快適之感常留口中口熱口臭可除合乎此等條件者只有現在新出之老篤牙粉
德行 山田製藥株式會社 上海·青島·天津·大阪

盛寶眼鏡店
專採嶗山茶墨晶石
自設電機 割磨各種 新式眼鏡 出品精良 定價低廉 如假保換
青島河北路廿九號

雲南天產戒煙奇藥
蝴蝶草
鴉片白面 自然斷癮
證據 尅毒
十二月十五日起每瓶六元
華北總代理 天津 京 北
青島總代理 大合益藥房 電話(二)三八六六號
分銷處 廣安藥房 建美藥房

頭疼新藥
培靈菊片
主治 腦筋疼痛 感冒傷風 偏正頭風 火風牙痛
青島李滄房經理

元寶牌肥田粉
要你想農產豐收增產 只須施用元寶牌肥田粉
元寶牌 完全肥料 氮十、燐六、鉀八
裝六十五公斤 每袋九包 十一公斤 小包三十公斤 裝用方法 施詳細說明 青島元記商行

大信會計事務所
專辦申報所得稅整理帳計 清算帳目及解決一切會計疑難事宜 兼辦工廠行號設立登記代理房產經租及指導簿記之記帳方法
所址：青島肥城路二號

有五十餘年歷史 始有四十年佳釀
烟台張裕葡萄釀酒公司
青島區總經理 大中號 大沽路二十八號 電話二六六九〇分機

肺立寧
咳得頭暈眼花
傷風咳嗽急慢性氣管炎哮喘百日咳
青島南洋藥房經理

百代墨水
學校用 事務用
墨水之王
總經理 新東商行
天津·青島·奉天·大阪

永生祥 地毯古玩店
美術地毯 硬木棹椅
三代古銅 三代舊玉 歷代古磁 名人字畫 金石端硯 翡翠寶石 搜羅珍品 不必細載 陳列滿堂 廉價出售 駕臨參觀 無任歡迎
青島熱河路九號南頭路東

容新霜 仕女們 天天搽
保證 白嫩晶瑩 滑潤柔軟 營養皮膚 清除皮垢 保持清潔 永保青春
容新化學社謹製

槍上斷癮 聖藥 戒烟 復康丹
本品不含毒質不頂癮專能清除腹內與血液中之癮毒能使癮毒與吸食量每天照常吸食自然減少十天左右即能戒清並且藥性和平絕無痛苦不誤工作
名醫張少蘭監製 山東中華藥社出品 青島總經理處信誼藥行 登州路十三號
分銷處 市內(海泊路七十一號)新亞大藥房 (海泊路九八號)萬國藥房 台東(台東五路)大華藥房 (雲門一路一號)海功大藥房 西鎮(西藏路四號)濟民大藥房 小港島(益都路一二八號)美華大藥房

塩野牌
化膿症
慢性淋亦容易可癒!!
淋疾 雖屬排膿疼痛劇烈之急性若治療不完全而放置之 則變成極利害之慢性 致終身苦楚不已 此慢性淋疾之排膿既無多又不自覺疼痛 故往々誤以爲全治 致蔓延病毒之例不少
慢性 淋疾之最好治療妙藥現今捨二基硫仿亞密度劑「五淋拿根」以外別無良法 本劑之殺菌作用可謂神通廣大 因其獨特之短期衝擊療法 雖曰費氣之慢性淋 比急性淋尤得容易治癒 既免費氣且不遺痕跡
【包裝】二〇片 一〇〇片
五淋拿根片
最高級無色 化學療法劑
塩野義製藥株式會社 青島出張所 青島市奉天路一六七號

臟器極品補劑：補力迅速偉大
補力丁
補血液 本品補骨有「鈣」、補胃腸有「酵母」、助營養有「維他命」、內臟「百骸」、各有合理之調補故服者精力充足、百骸强壯。
生精液 本品主要成分中最可貴之腎上腺及其他滋補原料、功能促進精液之產量、有關閉精、遺精、早洩等症、服之即見滿足之效益。
强腎腦 本品獨富於强腎之力、補腦尤有顯著之效力、凡腰酸背痛及記憶減退頭眩眼花等病、服一瓶即見超然之大效。
壯百骸 本品成分名貴、內含最有價值之「肝膏」及「心臟血素」等品、皆爲血虧者合理的調補之補血壯氣、能補血壯氣!
上海華德藥廠出品 青島總經理健美大藥房
本埠各大藥房均有代售

註冊商標 天
頂上生粉
身份奇乾潔白無比 保險十年以內不壞
青島同合興精製
各大紗廠已往用過數百萬斤無不贊佩勝過舶來品
電話三一八八五番

環球齒科醫院
設備完善 手術敏捷 收費低廉
X光科 電療科 矯正科 鑲補科 小兒齒科 口腔外科
醫師 薛增九 院長 醫師 薛成升 路西特克
總院 青島湖南路四四號 電話二六六八八號
分院 上海靜安寺 北京東單...

動員總力邁進增產
瑞雪及時預兆決戰必勝

歲時俱更、百度維新之華北適應戰時需要、確立決戰體制、與盟邦日本共同擊滅英美、已邁着邁進決戰必勝階段、因是時務積極建設之外、唯有努力增產而已、當此華北全面建設展開時期、更需集全民總力、盡量向增產方面發揮、一致努力邁進增產、使物無棄物、地無棄利、不特物阜民殷、民生安定、共慶昇平、而更於參戰中國適應戰時需要確立決戰體制上之貢獻尤爲重大、是以增產可以救民救國、更可以翻勝克敵、今則當前需要在於增產、而在此春日到來、正開始邁進增產之時、前昨兩日青市竟降瑞雪、且當此「一年之計在于春」之時、而增產之一切成功、當期在此時確立基礎。

瑞雪豐年 據社會局農業股王股長談、在春大雪、對於農用土地雨水充足、耕種自然輕鬆便利、對於小麥及蔬菜果樹等、可得天然灌溉、生長自能茂盛、對於農作物之一切病虫害、因其冲凍、可以殺滅減除、尤其對於空氣所含病菌、可以洗滌淨潔、能免吾人一切病災、以故有此瑞雪、定卜本年得以人壽年豐、且一切產業事宜皆至沿發展圓滑進步、而增產之華北、於此明朗天地中、更呈現劃期之啟進焉等語。

開發產業 所謂增產之目的、不特需要本市各部門的努力增產、更需要進一步的加強努力、儘量發揮物力邁進增產之途、農產畜產水產如此、而工業上之各種生產亦莫不如此、民需之產業需要加強、軍需產業更需要加強、以資源豐富之華北、人力充實之華北、集一億總力發揮決戰體制下之增產精神、不特家殷人足、而戰力充實堅強、把握決戰必勝亦在於斯矣。

加深感念 當瑞雪降落嚴寒之昨日拂曉、天尚未明之時、則由盟邦軍隊及護我之警備隊、分別在市內各要衝地點巡視、以全副之精力爲我全市市民之安全而護衛、此種偉大犧牲精神、尤能使民衆對盟邦軍隊及我警備勇士之威信、更加一層愛戴。在一片白銀世界中、見到汽車行駛於冰雪之上、其車輪旋轉、雪花飛舞、由此更可連想到鎮護北邊之勇猛戰士、終日於冰天雪地之中爲東亞人求解放而戰爭、爲完成大東亞戰爭獲得最後勝利而犧牲、爲建設東亞共榮圈而努力、此種勇猛奮鬥精神、可深切印在我兵站基地之後方民衆腦中、尤其在此冰天雪地之時節、對鎮護北邊之戰士勇猛奮鬥情形、尤有予以靜默祝禱、願在決勝年、人人努力增產之今日、獲到大東亞戰爭之最後勝利。

奮發努力 願我華北之民衆、由於瑞年豐年之興奮劑、一致奮起、克盡參戰責任、人人努力增產、成爲增產戰線之鬥士、一方遂行增加生產、一方適應決戰生活、人力物力均顯發揮、貢獻於大東亞戰爭完遂、達到偉大使命、今者大地皆春、正生產邁進之開始、有此瑞雪之降落、正象徵未來光輝絢爛之偉大成果、即在目前矣。

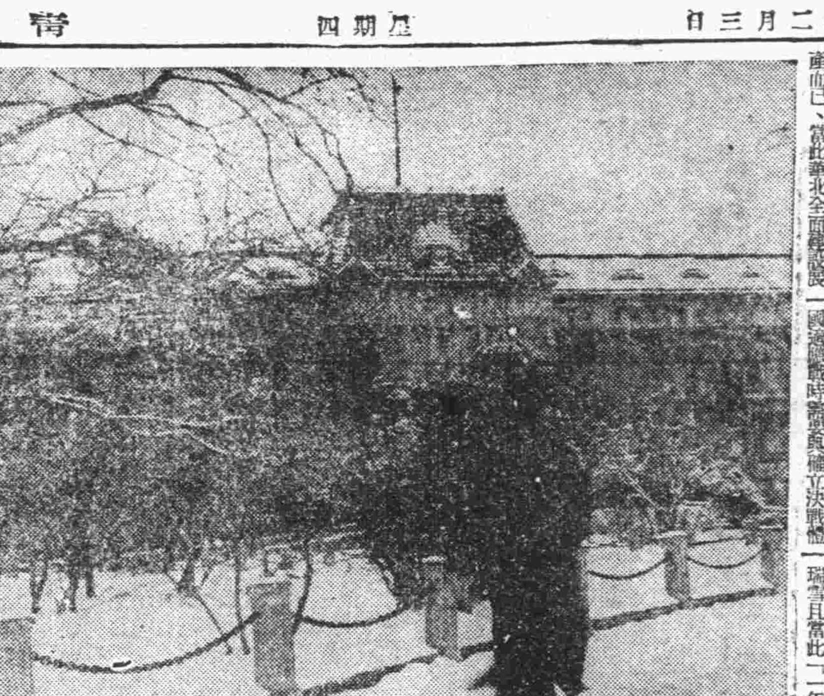
（寫眞爲青市大雪紛飛中之街頭）

徐市雪深四尺 農民喜形於色

（徐州專電）徐州市昨大雪、爲二十年來所未有、雪深四尺、一般農民莫不喜形於色云。

剷除阻礙治安共匪
剿共委會即展開熾烈工作

大東亞戰爭邁進決戰必勝階段、中國參戰第二年亦經開始、全國在總動員心物雙方實力應戰之新局勢下、上下一體實行的從事「確保治安、努力增產」、「肅正思想」三大目標之實踐工作、尤其在決戰必勝下負有產業其他使命之華北、對於治安之確保、增產之努力、更爲積極、殊有相當成果、本年爲大東亞戰爭必勝年、當新春伊始、凡我民衆均應振奮努力、對外與盟邦日本同生共死之精神、實力應戰、殲滅英美、爭取最後勝利、對內以剿共第一、一體協力、澈底殲滅阻礙治安之共產黨、以安民生、而加強生產力量之增強、產業之增加、青島市剿共委員會、以爲共黨在決戰必勝之總動下、實係阻力增強之障礙、爲了完遂此重大使命、必須全市民衆一體同心、實踐「剿共殺匪」、「確保治安、努力增產」之各項工作云。

德縣剿共電影會
一般觀衆均極興奮

（濟南通訊）値茲大東亞戰爭最後勝利現階段、德縣縣政府、爲增強國民必勝信念、特於日前、在本縣德光劇場、召集學生商民暨工人、舉行時事講演、講演剿共宣傳、復於日昨晚、假縣府大禮堂內、召集各機關職員人員、舉行剿共電影大會、由剿共宣傳部隊放映時事影片、大意對此次在勝利實況、以及全民、對此次戰爭應有之認識與努力、作充分之介紹、一般民衆、均極興奮、至十二時餘、始於情形熱烈中宣告散會云。

掖縣訓練
剿共工作人員

（濟南分社通訊）掖縣剿共委員會、自成立以來、在縣長兼主任委員張兼縣長領導之下、對剿共工作、積極展開、所有下級剿共幹部人員、加強剿共信念、特假新民會縣址、組織剿共幹部訓練班、分期調訓共第一期訓練剿共委員分會幹部、計學員〇〇名、已訓練完畢、一同任服務、頗著成績、第二期調訓各區、剿共委員會幹部人員計〇〇名、在各教官積極訓練之下、現已結訓、於二十日

魯省府更調
大批營業稅局長

（濟南分社通訊）山東省政府財政廳、以營業稅之徵收爲本省地方稅收入之大宗、茲爲加強稅收調整人事起見、特對該屬下各地之營業稅徵收局長、加以更調、以期徵收順利、已提經省政會議通過、對濟南等八市縣局長、予以調整、茲錄如下、濟南營業稅徵收局局長沈如辭職照准、遺職委馮世濤接充、遺職調濰縣局長吳興周調省、遺職委金都局長周盧接充、遺金都局長一職、委金相條接充、龍口黃縣局長田禮士調省、遺職調委渠成局長張景文接充、遺渠成局長一職、委魏希源接充、德縣局長田應周調省、遺缺調委滋陽、滋陽局長一職、委濟南營業稅徵收局長沈如辭、呈報其到差日期及辦理情形云。

模型機製作講習
第二日已着手製作

青市教育局尹局長、對於決戰必勝年下之施政方針、已經決定以適應現時而確立戰時教育體制、並且本年特注重航空知識之普及、以使一般青少年必使全市成爲航空世界、其初步工作之模型飛行機製作講習會、業於本月一日下午二時、在市立師範學校舉行開會式、姚市長、尹教育局長、石川輔佐官、各專員、各科股長、田中丸航驗理事、濱谷青中竹島青中諸教官、學識名流及各學校職教員四十名、首由姚市長致訓示、闡於必勝年之航空重要性後、即由尹教育局長致詞、旋即說明講習會之意義、旋即由田中丸講師講「學校中航空教育之重要性」、竹島講師講「航空機之理論」、濱谷講師講「製作之注意」、三位講師之講解不僅其詳、反覆透切闡述、必期聽講者能有澈底之認識與理解、昨日講習會第二日、第二日課程爲着手製作、注重在煥發青少年學生航空熱情、先由敎職員作起、全市經過此次講習後、各中小學將普遍展開航空熱烈之情緒云。

市北分局
訓練警防團

在此大東亞戰爭決戰必勝期間、居於後方兵站基地之我等、防衛大空、乃爲當前首要之任務、青島市自組成立民衆防空團以來、連日猛烈訓練下、收到良好之成績、青市市北分局管界警防團、爲使一般團員防空智識之增高、猛烈鍛鍊強健之體魄起見、特規定日期假第三公園地址繼續再爲訓練、期收實效云。

魯推進戰時教育
舉行第十一次校長會議

（濟南分社通訊）山東省政府敎育廳長俞康德、以際茲新年開始、爲加強敎育行政效率、振奮敎育人員服務精神、藉以確立戰時敎育體制、特於二月一日上午十時在政廳會議室、舉行第十一次省立各校校長座談會、出席者計有唐省長、俞敎育廳長、上計員、及省立各級學校校長、各社敎機關館長暨督學等六十餘人、如儀開會、全體爲大東亞戰爭英靈默禱畢、即由秘書主任恭讀詔書、恭讀本省政會主旨、唐省長、俞敎育廳長分別致訓詞、繼爲指示事項、由各主管科室、關於本年敎育推進方針、分作詳盡之指示、再次爲各校長報告事項、次由出席各校長對各校實況分作口頭報告、旋開始討論、大致對本省敎育興革事項、各抒己見、隨意提出、詳加討論、結果由廳長均予以適當解答、與表決以資實施、至午後六時、圓滿散會、茲將唐省長訓詞錄後：

「同憶一月前、本省第十屆校長座談會召集之時、正當新舊年度更易之際、當時本人曾提出三點相勉、一是對於認清國家現勢堅強自身信念的反省、二是對於認清社會實際力行勞動的反省、三是對於認清學校現狀切實盡分職務的反省、大家要知道本人所以特別提到這三點的用意、並非只希望大家在開會時作一番的反省、以時間而論、亦非只限開會時的一時片刻、最要的期望、乃是要大家由反省中抓住過去一年中失敗的癥結、改變本年度計劃措施的途徑、期獲得各校以上正當的施策、現在寒假已經過去、民國卅三年度新學期就要開始、我們反省估計過去一年內的事功、所獲得的正當施策、已屆刻不容緩必求實現之時、本人特藉此機會、將本省敎育行政由過去時代需要、團行實施的重點工作、略加闡明、藉以提醒大家的注意。

敎育施政、當以國策爲依歸、本省敎育行政、一向本着這種意旨邁進、去年一月國府參戰後、遵照華北敎育施策、對於肅正思想、集團訓練、協力增產、與提倡體育正當娛樂等四大要綱、無不積極謀求實踐、總計去年一年內、經實際工作上都有相當的收穫、本省敎育人員的努力、雖然以人力物力的限制、未能達到理想境地、可是在理念的統一與以知識實來說、去年增開設校擴充學額二千餘萬、學生總數共達一百一十五萬餘人、幸以實地來說、已經由消沉的氣象而振奮自救轉爲自力更生的新氣象、可是我們如果冷靜的想一想、在過去一年內對於各項敎育施策、雖因各方面條件的不足、未達理想的結果、然而我們是不是真的已盡了心、盡了最大的努力、以勤勞增產一項來說、在歷次的會議席上本人不厭煩地屢次指示、它所負意義的重大與協力奉行的迫切、歸納起來說、一由於目前華北食糧問題的嚴重、二由於適應決戰第二年今日的華北、具有大東亞戰爭後方兵站基地的重要性、三由於積極我國學校敎育須說勞動服務、鍛鍊集團訓練、一向所有的消極的敎育之病態、我們惟實際勞動、北各校學生協力勤勞增產、力謀充給食糧、再不容絲毫遲延、去年度河北省學校敎育協力運動、會目標的說、這是裝飾河北省去年度學校農地增產的一頁、總計該省耕作面積的增加、全省小學校一萬四千八百六十二校、二千九百四十三公畝、中等學校八十校、三千八百二十二公畝、十六公畝、專門學校十二校、一百零六公畝、合計開拓耕地二十二萬六千一百七十五公畝、關於收穫量計只二十四校、對於黍、高粱、玉米、豆類、以及青菜類的實收穫已達五萬二千五百六十二公斤、再以集團訓練一項來說、國過去敎育偏重個人發展、對於集團訓練未能重視、本年自應求其施行普及、省府列集團訓練爲要項、我校青少年團訓練本省去年實施要綱、於集團訓練之中、對於國防訓練、尤應特別重視、以適應戰時的需要、在座各校校長以及社敎機關首長應以身作則、用資表率。總上、本人所期望於諸位者一是作戰敎育的必求實施、二是集團訓練的必求加強、務望切實注意爲要云。」

喚起全民必勝信念
本報懸獎徵集漫畫

本報爲適應決戰必勝之現階段、而期喚起全民總力、實踐決戰生活、努力戰爭資源之增產增送以謀戰力之飛躍的增強、完成產業建地華北之偉大使命、特懸獎募集漫畫、希望市民踴躍應募、辦法如下；

一、題材、以建設明朗華北、建設新中國之農村、決戰必勝及強調中國參戰之意義、

一、應募日期：自一月三十一日起至二月四日截止、

一、應募地點、本報編輯局、

一、獎金、一等一名、三十元、二等二名、各二十元、三等三名、各十元。

努力加強稅收機構
博取大東亞戰爭完遂

呂稅局長昨廣播

青島統稅局局長呂振文氏、頃以下車伊始、對於將來施政方針、切望委員長勵精圖治之主旨、繼張前局長在局六載之成規、剔除陋習、裕課恤商、以闢稅源、昨（二）日下午七時四十分、特假青島廣播電台、廣播講演、茲錄誌其廣播要旨於次。

查自民國二十年秋、裁撤釐金、舉辦統稅、設晉豫區統稅局於青島、管轄山東河南兩省、征稅範圍爲棉紗火柴麥粉捲菸火酒數種、是爲青島設局征收統稅之始、洎乎二十五年七月奉令變更管轄區城、改爲山東區統稅局、當時每年稅收、不過數百萬元而已、二十六年七月事變突起、不數月波及青島、局務遂停頓、迨至二十七年一月、青島治安漸復、本局恢復辦公、在當時雖仍沿用山東區名義、而轄區則定爲即墨等十一縣、範圍較前縮小、二十八年一月、始奉准更名爲青島統稅局、本局由恢復辦公迄今六載之間、經征各稅、除舊有各項統稅外、復將印花菸酒礦產所得稅、先後歸併本局辦理、新行者、後有通行稅、鐵物稅、以視往昔之職掌範圍、擴增奚啻倍徙、經前任張局長籌維規畫、悉意推進、及各方面之熱心援助、凡百設施、得以順利進展、歷年稅收逐有激增、由千萬元、而超越萬萬元、此爲本局過去經過情形。

本年已踏入決戰階段、吾華北爲後方重要基地、正在努力開發建設、軍需政費、支應浩繁、稅仍餉精之源、財爲政治之母、相需孔亟、無逾於斯、統稅爲國家正當稅源、佔歲入之大宗、所處地位、實屬重要、是以華北政委會、爲適應決戰體制、遂於上年十二月二日成立華北稅務委員會、加強稅政機構、以利推進、自宜衛國稅源、力謀增益、鞏固後方兵站實力、以博取大東亞戰爭之完遂。本人自從去年辭到青市海務局長職務以後、息影局上、本已無意仕進、此次乃蒙王委員長不遺在遠、采及芻蕘、電召入京、殷殷以青島統稅局事務見委、固辭未獲、勉膺艱鉅、才疏學淺、實感力有弗勝、在就任伊始、對局務興革、多尙未能明悉、說不到施政方針、不過稅務整飭之道、要在剔除陋習、裕課恤商諸端、本人自當切遵委員長勵精圖治之主旨及張局長在局六年之成規、繼往開來、勇往邁進、尙望各界不吝指導、予以協力、俾稅政推行、與日俱進、而完國家之復興、實所感盼。

青秋季種痘
達廿五萬人

青島市警察局衛生科、爲謀全市民健康、以防傳染病發生、曾於去歲實施秋季種痘、一月以來、經組成固定班、游動班、分別在各處施種、統計自開始以來、截止現在止、施種數目、已達二十五萬餘人、刻仍繼續施種云。

配售展期
去年十二月麵粉

青市去年十二月份市民配售麵粉、經規定每十五人購粉一袋、價格每袋七十五元、配售截止期至二月十日止、凡有未購領者、速至各配銷店購領爲要。

視察萊蕪
泰安道杜道尹

（濟南分社通訊）泰安道尹杜杰、以新年甫過爲增加行政效率、特於一月下旬、不避嚴寒、親赴萊蕪縣視察、於當日午十二時抵縣、即聽取縣長之政務報告、旋赴各科室保安隊警察所視察、並召集縣府職員訓話、大意對努力職守完成聖戰、作懇切勗勉、聽者動容、即晚宿於縣府、翌日晨親往二六兩區巡視、召集各區鄉長訓話、對加強保甲組織鞏固地方治安、努力獻納廢鐵廢銅、充實物資、俾資確立決戰體制等要義、作詳細指示、至午後六時返回縣城、翌日返泰安、據聞所得印像極佳云。

法律常識解答
呂分局長解答

問（市民張衍宜）（一）敝人前於民國十五年、在某縣、當住房一所、價係銅元三千串文、當時洋價、爲一串四百文折換一元、及至十八年復坐當貳十串文、當時洋價、爲四串文折換一元、總共當價、銅元六千串文、該房在成契時敝方曾願折度洋碼、原業主、因看洋價上漲、堅持不肯、敝當時無房居住、只得聽其處理、在立約時、亦未註明年限、祇書日後錢到贖回、以迄至今、按當時當價、業抵實價、刻他通貨膨脹、該房價值約在三數萬元、原業主、意照現時洋價、五串文折換、總折爲一千二百元贖回、但不悉在法律上、如何處斷、

（二）該房當期將近二十年、原業主、有無贖回之權、或錢碼應如何折扣法。

（三）如原業主贖房、令其仍以銅元六千串文贖之不悉在法律上、有無保障。

（四）該房如照現時價售賣、或評價、當業者、與原業主、平均分之、不悉在法律上、是否許可。

答 查典權法定期限爲三十年、如出典人於出典後、經過卅年不回贖者、典權人即取得典物所有權、此爲民法第八章典權編內所規定者、差典權未定期限者、出典人在法定期限內、得隨時以原典價回贖典物、法理至明、無稍循改、按張君所典之房、即在廿年內、則出典人、當然有其回贖之權、縱因今昔之錢幣有別仍可以原典價折合方法爲之、如現時之銀幣元數爲昔日銅元吊數若干、自易公平折合、讓定原典價之銀數爲回贖之價款、至於該房如照現時價值售賣、或評價或均分之、是又須雙方私相擬商、法律上並無此許可也特此答復。

問（市民任永昌）有甲某現年十九歲、於十六歲時經父母之命、爲之訂婚、現甲聞知女方係一舊家庭女子、極爲不滿、欲勸女方退婚、如不退 則有自殺或患精神病之可能、不知能否與女方解除約、請予解答。

答 來函已悉、甲某於十六歲時、經父母之命、爲之訂定婚姻、現甲未婚妻係舊家庭女子、極欲退婚、夫世上物有破舊之別、惟人無新舊之分、甲某之思想謬矣、舊式女子何、新式女子爲何、不過其裝飾稍有不同差別耳、而其理家養育家庭操作則一也、如甲堅欲與女方解除婚約、須賠償女方因訂 所受之損失、特此答復。

增強警政效率
市南設立台西支局

青島市市南警察分局管界、幅員遼闊、戶口繁雜、雖經該分局呂鍚智分局長之努力督導、全體員官長警之不眠不休、而仍感有鞭長莫及之困難、該分局茲爲推行警政之便利、增強警察行政效率起見、特呈請設立市南警察分局台西支局、並呈請委派該分局分局員郭璞爲台西支局主任、以利辦公、此種計劃業奉市府指令照准、並加委分局員郭璞爲市南分局台西支局主任、該分局奉令後、刻正擬具組織及辦事細則中、近日內即可開始辦公云。

促進獻銅工作
商會召區分會長會議

青島特別市獻銅委員會業務部、頃以第二次收集獻銅事宜、實施上之各種要領、業經上月廿一日獻銅委員會盤大會議決、爲期事務推行澈底計、定於本月五日上午十時假市商會會議室、召集各地區分會長會議、共同討論、茲將該會業務部公函大意錄誌於次：查第一次收集銅類事宜、各區分會、於年前業將收集成績報告、本部根據此項表件核定各等級賞狀、決於本月二十一日獻銅委員會全體大會議決、關原案實施、并決定於最近期內即將開始收集、而收集工作、極關重要、本部爲期事務推行澈底計、定於本月五日上午十時假市商會會議室、召集各地區分會長會議、共同討論、俾收卓效云。

救濟貧黎
臨邑實放急賑

（濟南分社通訊）臨邑縣長陸宏懋、爲救濟縣內貧苦民衆、乃於日前召集縣府各幹部職員、各區長等、開會研討、救恤災民辦法、當由紀秘書提議、除省府撥發之賑金三千元外、擬再就縣內各機關、各法團勸募賑金、以宏救濟、經出席人員一致通過後、首由陸縣長慨助五百元、依次有新民會及縣屬各機關各團體捐助總額達五千九之多、連同省頒賑金計爲八千元、計發給貧民每人國幣二元、已發放竣事、一般貧民、莫不喜形於色云。

滋陽放賑
鳳縣長赴各區監導

又訊 滋陽縣當局、爲救濟貧民、維持治安起見、特召集地方士紳及各區長會商救濟辦法、現已籌齊雜糧五萬餘斤分區發放、鳳縣長親率幹部人員、於廿一日起、親赴各鄉區、依次監視指導、每至一施放處所、必先召集一般貧民講述施放之意義、並勉以勤儉增產、奉公守法、爲國民當盡之天職、一般民衆既頒受長官之溫語勸導、復得大量之食糧救濟、解除困窮、一般民衆莫不喜形於色、贊頌而歸云。

排除猥褻陋習
青市舞場限期停業

大東亞戰爭勃發、盟邦陸海軍發揮無敵威力、將英美在東亞惡勢力完全驅除淨盡、我東亞受英美之桎梏、已完全除脫、我中國在數十年來因歐風東漸、英美惡劣習俗傳染甚深、此次國民政府毅然對英美宣戰、全國樹立參戰體制、實施新國民運動、是以我全國民衆應一方協力大東亞戰爭、一方須將吾人受英美傳染之惡習、竭力排除、以恢復東方固有之文化道德、本市當局鑒於跳舞一項、爲英美之奢侈惡習、既不合乎新國民運動、又多消耗無味精神與錢財、特由市警察局擬具辦法、限期本市各舞場於二月十四日以前、一律停止營業云。

妓女檢查
一月份統計

關於妓女檢驗、按月由妓女保健所實施檢查、茲據該所統計、本年一月份內、檢查各妓女身體健康、結果計本月內、上中下旬共檢驗一〇四人、內患病者一八四人、淋病者十八人、軟性下疳十五人、巴士林氏病者十四人、子宮頸管炎者四十一人云。

甯陽縣調訓
保安隊幹部

爲確立地方治安、遂行大東亞決戰體制之實施、甯陽縣當局、鑒於保安隊員之能力、已屆不能充分發揮、計劃召集全縣保安隊長以下幹部、調集縣城、集中訓練、以強健其體格、振作其精神、特在城內中心地點、開設訓練所、專道調訓保安隊幹部、分期實施嚴格訓練、俾增精神技能雙方達成團體之作用、現在開始第一期之訓練、王縣長亦每日親臨指導精神訓話云。

各種雜貨 市況平硬

青市之各種雜貨交易、二日之市氣仍有平硬態勢、但未至大漲、惟雜誌本及東洋報紙略爭上升、其他各貨俱呈平硬態勢、雜誌本安價五百三十元、東洋報紙六百元、本色白月二千五百五十元、溫州白零一百二十元至二百二十五元、扇面皂安價五百元、提屏紙一百四十四元、廣大料七百元、觀其情勢、近中似不至大漲云。

青現生油市 無何軒輊

青市現生油市、近來之交易市況微露平硬姿態、但大漲似屬不易、故二日之現生油市又轉平和、未至續升、安價仍爲三百六十元、依各種物價比較、似有上升之象、但因青市銷下不廣、是以大漲亦屬不易、至於現豆油市、乃因採貨之故、近來並未正式成交、其價格約在四百元以上云。

▲本報讀者注意▼

本報此次由華北新聞協會決定、並得當局之認可、自本年二月份起改訂報價、業經刊登啓事、諒讀者亦能諒解此種情形、在此次增價之同時、本報力謀內容充實、以答謝各讀者之盛意、惟查近日以來、據各方面調查、對於本報各派銷社投遞報紙、時有時間過遲或偷漏情形、實屬有違本社報導之旨、本報自即日起、澈底加以整理、嗣後凡有上項情事、以及浮收報費或兩月合併收費等情、准由各閱戶以明信片可直接寄交本報社長、決以嚴厲辦法處理之、敬希讀者注意

鐵騎銀瓶傳
王度廬著

第十八回 孤卅快語謝鮑情 野店長宵振成佳耦 （10）

他這一聲喊、將屋中的滿滿兩桌席、十七八個人全都驚得止住了歡聲、一齊起身的起身、轉頭的轉頭、都直着眼向他來瞧、那花三娘就尖聲兒說：「哈！哈！韓鐵芳你真是一條好漢子、你竟自敢來了！」說時一齊跳起來去抄刀拿棍、那柳三喜的手裡拿着酒盃、把衆人攔住、說：「諸位先往點兒氣！咱們要是一齊上手、那可就低了咱們的名氣啦！如今姓韓的朋友來了很好、但不知春雲姑娘來了沒有？如果都來了、何妨就請進來坐一坐？我們酒還都熱、菜還沒有怎麼動、先叙叙交情、然後該怎樣說、該怎樣辦、都可以慢慢商量、」我想他們既然大駕光臨了、也不能又想走！」那些人也以爲春雲是跟來了、就都神色更顯得發呆、吃驚、而不敢貿然動手、鐵芳卻說：「這事與春雲姑無關、他也沒在洛陽、我只是要看看哪一位是劉昆？」話未說完、忽然那第一桌席的上首座位、有一人立起、拍着胸說：「就是我！」鐵芳一看、這個人身高體壯、面色紫黑、胸前飄洒着花白的長髯、確實是一位老英雄的樣子、鐵芳說：「久仰！久仰！我來問你的只是；我與你素不相識、更無仇恨、爲什麼我不在家時、你就幫助獨角牛欺侮我家？如今又來找我拼鬥？」老劉昆說：「那只因爲獨角牛是我的師侄子。」鐵芳冷笑說：「你真收得好師侄、你可知道他平日作惡多端、他並且由我的家中搶去一個孤苦可憐的少婦嗎？」劉昆說：「那何姑本是獨角牛的侍妾、上半年是被你搶來的、理應讓他奪了回去。」鐵芳嘿嘿冷笑、說：「你說的話真是公道！我再問你、你可知道獨角牛是個什麼人嗎？」劉昆說：「他？…不算壞人、」鐵芳忽然說：「老劉昆！原來你竟是這樣的一個人、好、好、什麼話我也不必跟你再說了、你快出來！咱們較一較高低吧！」他原是想：「無論如何劉昆也決不能令衆人一齊上手、而壞了名聲。」却不料劉昆還沒有取刀、他的手下、尤其是那個鐵爪焦寶、挺着一桿鋼鐵槍就先奔過來了、！這焦寶去年因爲他胞兄余旺之仇、在陝西楊鎮附近曾追過鐵芳、那時被病俠玉嬌龍一枝弩箭射倒、鐵芳也以爲他在那時就已死了、不想他如今還活着、只是腰子歪了、說話也不清楚、大概就是那時被病俠所射的、可是此時更兇、大聲喊着說：「韓小子！今天大概沒有玉嬌龍幫助你了！」那婦人花三娘使着刀、鬍子已經全白了的名拳師也抄起了雙鉤、一齊將兵刃探出了門外與鐵芳殺砍起來、鐵芳奮力迎殺、但這時又從裡院擁出來持着刀棍的十幾名打手、鐵芳就「哈哈」笑了幾聲、回身就走、身後的衆人齊追出來、吶喊着、刀光劍影照得四面亂動、鐵芳却喊一聲：「我真替你們害羞！」說完往西飛跑、後面的人就如狂潮洶湧似的追着他來、並有人喊着截住他！…」街上果真就有人打梆子嚷嚷、鐵芳向西飛奔、同時以劍光護身、所以也無人敢截他、他跑到了十字街、忽然就見由西邊有個人放過來一匹馬。

華壹氏麥精魚肝油

君與夫人欲保持強壯體質及健康之美 即常服

華壹氏麥精魚肝油有滋補強身之功 統治虛弱肺癆痰喘之效 男女老幼咸宜服用

上海 華壹氏藥房出品 青島分行 四方路六十四號 電話二五〇三四

廣東著名花柳特效良藥
廣東慎之堂 清血搜毒丸（每瓶三服四元）
花柳之病、傳染迅速、初期下部潰爛、繼且全身腫脹、腿胯便毒、淋濁刺痛、魚口便毒、楊梅瘡、筋骨痠疼、老毒未清、接染新毒等症、請服此丸、初起一盒見效、久患連服必效、患斯病者、勿忽視之、此丸清血解毒、功效與注射藥針相同、血輕用便、當將毒氣由大便排出、不留後患。（青島各大藥房均有出售）
總經理 山東路一二二號 電話一七一七九 廣東藥品商店

咳聲嗽聲癆瘵先聲
唐拾義久咳丸 專治咳嗽、哮喘、痰多、氣急、久咳不愈者、治之有效、歷四十餘年有試必驗、無論單聲、連聲、有痰、無痰、日發、夜發之咳、均奏一樣靈效、凡得癆瘵先聲之警告者、其毋忽此良藥焉。△青島各藥房均售▽
（經理）大昌工業原料號 華陽路一六六之甲 電話（二）七八〇五號

青島 惠東大藥房 公記 安徽路黃島路口
營業科目 西藥原料 名廠新藥 零售批發 醫療器械 工業藥品 特別克己
診療所主治 內外科 花柳皮膚科 特設戒煙科 小兒科 住院另議
時間・每日上午十時至下午七時

補血強精賀爾蒙劑 參茸補爾命
精良葡萄糖注射液 固兒可能
葡萄糖加鈣注射液 固兒可能鈣
純精鹽化鈣注射液 鹽化鈣
青島市雲南路七十九號 華北製藥五廠 電話(二)五四四九號

天喜堂 已婚未婚均宜進服 調經丸
調經易孕 女科專藥
本丸專治婦女一切經病、藥效迅速確實、不論已婚未婚、凡身體虛弱、所致經病、服本丸均有調經受孕之功、久婚不孕、經期不準、行經腹痛、白帶等症、服此丸即可獲愈、本堂出品、行銷四十年來、深得婦女信譽、功效卓越、保證經色不正、經期腹疼、本丸主治、新久閉經、婚後不孕
經理處 大昌工業原料號 華陽路一六六號 中華藥房 天德藥房 建美藥房

科別	醫院	地址	電話
外科 皮膚科 性病科	井辻外科醫院	鐵山路	3二三二二
皮膚科 性病 整形外科 X光線科	石田外科醫院	濟陽路	同 2三二五一
內科	今井醫院	博興路	同 3三一三六
外科 皮膚科 性病科 內科 小兒科 太陽燈	博愛醫院	聊城路	同 2三七九二〇三二
泌尿科 性病科 皮膚科 外科	西村醫院	湖南路	同 2四五一七
眼科	富田眼科醫院	東阿路	同 2三六三六一九
小兒科專門	沼田小兒科醫院	陵縣路	同 2三六三七一六
內科 小兒科	若槻醫院	德縣路	同 2四八六〇五四
皮膚科 性病科	田中醫院	德縣路	同 2七二八〇
婦人科 產科	木畑醫院	金口一路	同 2三一一五
耳鼻咽喉科	野見山產婦人科醫院	禹城路	同 2六三四七
外科 產科 婦人科	松村醫院	無棣路	同 2三三〇七
內科 性病 小兒科	好生堂醫院	樂陵路	同 3〇一〇七
皮膚科 耳鼻咽喉科	山東醫院	夏津路	同 2五五七〇
內科 小兒科	神內醫院	德平路	同 2四七五七
X光線科 內科 小兒科	志波醫院	莒縣路	同 2五八三七
內科 花柳科 性病科 皮膚科	廣瀨小兒科醫院	鐵山路	同 3〇二二〇
婦人科 小兒科	森元醫院	益都路	同 3一〇一五四
產科 婦人科	森岡內科醫院	承德路	同 2七五〇一
內科	山口醫院	黃台路	同 2七八八七
耳鼻咽喉科	鈴木醫院	膠州路	同 2三〇〇一九
同上 產婦人科 小兒科 性病 內科	鈴木分院	新泰路 臨清路	同 2三一〇九

新潮

排除煩惱

張紹袍

因爲人的欲望永遠沒有滿足，所以煩惱時常來擾亂我們的心靈，事業的不順心，生活的窮困，都是煩惱的因子，不過若永遠被煩惱包圍着而不想法擺脫，那就是陷入煩惱深淵，永遠萎靡不振，永遠不能接近光明，若遇有煩惱來襲，馬上運用智力鎮定，消滅它，那麼在苦中必定能行保持愉快的情緒……

[illegible]

租妻奇俗

廣東的定安、文昌一帶的風俗，因爲文化落後，所有一切風俗習慣，不但與湖北各省相去甚遠，即與福建江一帶的南京、安慶、九江、武昌、沙市、宜昌等處亦頗有不同，尤其是關於男女的婚姻制度，除了依從父母之命，媒妁之言，明娶正娶，實行一夫一妻的制度外，另有其他不近情理的租妻以及招贅各種奇怪風俗。

就定安、文昌兩縣以及附近的澄邁、陵水、昌江等處普通一般情形說來，男子到了弱冠，即行結婚，假使過了十年八年以後沒有子女，又因環境的關係，不許其納妾時，很擇占人家有子女的老婦女，與締結契約，訂立約書條約……

[illegible]

紅樓夢的堂堂陣容

新片預介

花童寄自上海

中華電影聯合公司新片「紅樓夢」的決定開拍，無異向銀壇投下一顆鉅大炸彈，聳動了幾個銀色圈，並且預備開拍第一製片廠（即丁香花園）所有已在開拍之各片結束後，丁香花園內全部劃歸與維「紅樓夢」的佈景（包括所有攝影棚及空地），其偉大殆無比擬，然「華影」當局對「紅樓夢」之如何重視，亦可想而知，導演卜萬蒼對「紅樓夢」之開拍計劃亦會作慎密考慮，演員問題時因「紅樓夢」是一部群女戲……

[illegible]

善鄰週間

四方各大工廠募集 小學生感想文發表

▽……（四）……△

中日應親善

共禦敵獗獗

由於白人的侵略亞洲，極需共同努力……

[illegible]

親善的重要

市立四方小學校五甲　張公讓

[illegible]

遺失居住證聲明欄

[illegible]

聘請從業員

女子從業員數名 ……

[illegible]

膠海關佈告 第八三七號

[illegible]

中華民國三十三年一月三十一日

監督 秦中行

海關長 藤崎 鐵樹

膠海關佈告 第八三八號

[illegible]

中華民國三十三年一月三十一日

監督 秦中行

海關長 藤崎 鐵樹

招募

工員募集

一、中國男工員若干名

一、年齡四五歲以上

一、希望者本人可來本公司面洽

臺西路二十六號

淺野公司

電話（二）五七六二番

出號聲明

[illegible]

徵求工廠用地

[illegible]

出號聲明

[illegible]

遺失聲明

[illegible]

遺失聲明

[illegible]

遺失聲明

[illegible]

緊要聲明

[illegible]

出號聲明

[illegible]

招募

[illegible]

為聲明事

[illegible]

緊要聲明

[illegible]

聲明歇業

[illegible]

聘請

[illegible]

小形果園出讓

[illegible]

緊要聲明

[illegible]

律師蕭治北代表裕和棧張旭初經理啟事

[illegible]

緊要聲明

[illegible]

遺失聲明

[illegible]

出號聲明

[illegible]

遺失聲明

[illegible]

出號聲明

[illegible]

出號聲明

[illegible]

遺失聲明

[illegible]

招募麵包匠 陽穀路卅九號 博多屋麵包鋪

反穿皮大衣 △種類繁多▽ △式樣流型▽ 慶祝春節 原碼九扣十天 二月一號至十號 山東路六五號 勤士利

世傳研究 最妙成方 淋病保好 藥到病除 永脫苦海 王永年診療所 東鎮萬壽路二十八號

花柳性病專科 特備近代科學化各種電器醫械治〇花柳淋病確具把握負責根治 張萬年大夫 各期梅毒 軟硬下疳 包皮潰腫 早洩手淫 魚口便毒 急慢淋病 包莖過長 發育不全 診所雲南路八十七號 電話二、七七四四

光陸 福祿壽 新年第二部新鉅片 中聯公司滿銀壇偉大結晶 社會諷刺哀情鉅片 紅粉知己 今天兩院堂堂獻演

青島映画劇場 間諜蹤影 二月六日起

東洋劇場 松五郎的一生 人生奮門四十九年顯沛於宿命之人生松五郎之愛增曲！

上平安～明星 今日同時獻映 博愛 下集 故事內容優勝上集 下期獻映中聯新片 芳華虛度

中和戲院 張麗君 朱斌仙 徐和才 郭少衡 何佩華 陳喜興 今天午戲 樊江關 今天夜戲 盤絲洞 明天午戲 戰城院 夜戲 紅樓

大洋劇場 柔克成交響樂 德國烏發 一日起·五日止

金城大戲院 小裴珠 月劉范 每逢星期六星期日兩天午戲 准演

光陸電影院 今天公演 夢斷關山 紅拂傳 下期公映 紅拂傳

慈光大戲院 今天公演 紅拂傳 下期公映 上海淘金記

光陸東鎮分院 小袁樓 鄭瑤台 今天午戲 十三妹 今天夜戲 西遊記

節省煤炭 電力吹風機 出品一週年大賤賣 普華工廠啟 青島西山路四號 電話三、〇八四二

小兒聖藥 李琴圃福幼餅 擅治小兒驚風發熱瀉痢等症 琴圃兒科醫院發行 電話二四四七六號 青島濟南各藥房均售

鳴謝 梁玉棟大夫

傳授 劉氏清香疥藥粉 白降丹 紅昇丹 中醫士 劉植三 青島東鎮三路六二號東興藥房

劃除牙患 永華齒科醫院 院長 牙醫師 劉永華 院址 山東路一二二號樓上 電話二、七〇六二號

中國唯一出品 馬牌潤面油 各大商店均有經售 青島惠成工廠

同仁齒科醫院 口腔專科治療 地址：青島台東三路轉角歷城路二二號

張萬年大夫 花柳淋病專科 臨診經驗宏富 除根確具把握 △軟下疳論 △橫痃經過 △淋病病理 星期日照常

力弗肝 力弗肝是動物性補血葯 片劑 膏劑 注射劑 上海信誼化學製藥廠監製 馬斯南路二十號

白濁丸 解毒丸 破血丹 止帶丸 北京大仁堂大藥房開設 青島分銷處

賀春公函 元一行

京城都藥房淋藥 新老五淋白濁 藥到病除 急性淋病 天津旭街九四一天津都藥房

專科淋病 公利診療所 地址北京路六十六號

花柳專科 預有主治 賈萬成診療所

良大川醫院 青島德縣路十八號 電話二·一二二五 淋病之憂慮與治療 時間 上午八時起 下午九時止 分診處 北京西單轉角燕中診療所 濟南茂新街東口良大川醫院 徐州大馬路大同旅館內良大川醫院臨時應診處 倘祈注意 兼治橫痃 下疳梅毒 澈底剷除

淋病最新療法 橫痃不用開刀 猴瘤當時根治 四方路十五號 光瑞診療所

昆明大藥房 附設專科花柳淋病 東鎮昆明路四十二號